

# **ALERTĂ la Fântânele: Focar de pestă porcină descoperit la o fermă. Vor fi luate măsuri pe o rază de 10 kilometri**

16 ianuarie 2025 14:08

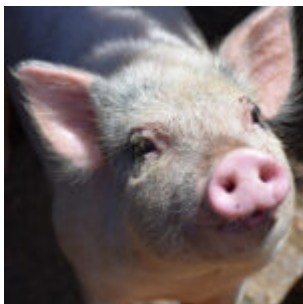

*Astăzi, 16 ianuarie, a avut loc, în sistem electronic, ședința extraordinară a Centrului Local de Combateră a Bolilor – al județului Constanța – Unitatea Locală de Decizie (CLCB–UDL) în cadrul căreia a fost votată și aprobată Decizia nr. 2 ce prevede Planul de măsuri la confirmare în zona de protecție și cea de supraveghere a focarului de pestă porcină africană la o exploatare din localitatea*

# **Fântânele.**

Planul respectă legislația sanitar-veterinară în vigoare și include măsuri privind gestionarea eficientă a focarului, ca urmare a buletinelor de analize nr. 10105/15.01/2025 și nr. 10106/15.01.2025 prin care a fost confirmată pesta porcină africană la nivelul Halei nr. 20 din cadrul unei societăți comerciale din Fântânele. Anterior, la nivelul exploatației, prin buletinul de analize nr. 10003/08.01.2025 virusul fusese confirmat la nivelul Halei nr. 14.

Având în vedere viteza mare de propagare a virusului precum și contagiozitatea ridicată a acestuia, cu posibilitatea propagării și la exploatațiile din teritoriul adiacent fermei, se impune uciderea imediată și ecarisarea întregului efectiv de animale din exploatație și distrugerea tuturor materialelor cu risc din focar prin metoda alternativă de neutralizare – îngropare – în zona aprobată de autoritățile competente. Sunt afectate aproximativ 49.000 de exemplare din cele 20 de hale ale exploatației. Facem precizarea că, până la data de 15 ianuarie 2024, ora 15:00, conform datelor Serviciului Control Sănătate și Bunăstare Animală din cadrul Direcției Sanitare Veterinare și pentru Siguranța Animalelor Constanța au fost uciși și îngropați circa 1.250 de porci aparținând exploatației – Hala 14.

Principalele măsuri prevăzute în plan:

## **1. Pentru zona de protecție de 3 km (localitățile Fântânele și Cogealac)**

- Efectuarea curățeniei mecanice și aplicarea măsurilor de dezinsecție, dezinfecție în focar;
- Înregistrarea tuturor suinelor din zona de protecție și efectuarea examenelor clinice de către medicul veterinar oficial în conf. Cu art. 26, alin. 1, 2, din Reg. Delegat (UE) 687/2020.
- Montarea mijloacelor corespunzătoare de dezinfecție la

intrările în exploatație, precum și la clădirile ce adăpostesc porci.

- Toate persoanele care intră sau ies din exploatație trebuie să respecte măsurile de igienă corespunzătoare necesare pentru a reduce riscul de răspândire a virusului pestei porcine africane;
- Toate mijloacele de transport trebuie să fie dezinfectate minuțios înainte de a ieși și de a intra în exploatație;
- Afișarea de panouri de avertizare în vederea limitării circulației în focar;
- Interzicerea unor activități, inclusiv a circulației, în ceea ce privește animalele, produsele și alte materiale în interiorul, dinspre sau spre zona de protecție conf. Reg. Delegat (UE) 687/2020, Art. 27 pe o durată de 30 zile;
- Prelevarea de probe de la animale bolnave și găsite moarte, și trimiterea lor pentru diagnostic de laborator;
- Completarea stocurilor de materiale și echipamente necesare în caz de intervenție în focar (în special stocuri de substanțe dezinfectante și mijloace de efectuare a dezinsecțiilor);
- Colectarea, înregistrarea, procesarea statistică a datelor și utilizarea lor în acțiunile de combatere și eradicare a pestei porcine africane;
- Interzicerea aglomerărilor de animale din toate speciile, târguri de animale, expoziții, circ etc.

Măsurile în zona de protecție se mențin până când s-au finalizat operațiunile de curățenie, dezinsecție și dezinsecție din exploatația infectată.

**2. Pentru zona de supraveghere de 10 km (Județul Constanța, localitățile: Mihai Viteazu, Tariverde, Nuntași; Județul Tulcea, localitatea Râmnicu de Jos)**

- Delimitarea zonei de supraveghere pentru pesta porcină

- africană cu o rază de 10 km în jurul focarului de PPA;
- Înregistrarea tuturor suinelor din zona de supraveghere a focarului PPA confirmat;
  - Actualizarea registrelor agricole conform H.G. nr. 218/2015;
  - Informarea și educarea crescătorilor sau deținătorilor de animale cu privire la efectuarea unei inspecții clinice pasive suinelor pe care le dețin și obligativitatea anunțării oricărei modificări a stării de sănătate a animalelor medicului veterinar de liberă practică împuternicit ori medicului veterinar oficial;
  - Ieșirea animalelor domestice receptive din zona de supraveghere este interzisă timp de 30 zile cu excepția porcilor destinați abatorizării și a celor care au obținut aprobarea autorităților veterinare locale de conf. Reg. delegat UE 687/2020;
  - Interzicerea aglomerărilor de animale din toate speciile, târguri de animale, expoziții, circ etc.
  - Toți porcii morți sau bolnavi dintr-o exploatație trebuie de îndată declarați autorității competente, care procedează la investigațiile corespunzătoare, în conformitate cu procedurile stabilite în manualul de diagnostic.
  - Evaluarea numărului și arealurilor de viață a mistreților din zona de supraveghere delimitată.

Măsurile se mențin timp de 30 de zile, cu obligativitatea efectuării inspecțiilor clinice a suinelor aflate staționare în această zonă.